



Previdência Social no Brasil: panorama geral e no Ramo Financeiro

JUNHO DE
2023

MERCADO DE TRABALHO NO BRASIL

1º trimestre 2023

Dados PNADC/M - jan.mar/23²

	<i>em mil pessoas</i>
Pessoas Ocupadas	97.825
Com carteira	47.197
Sem carteira + Conta Própria	46.469
Empregador	4.158
Pessoas desocupadas	9.432
Pessoas em desalento	2.871
Taxa de desocupação	8,8%
Taxa de subutilização	18,9%
Rendimento real habitual médio	R\$ 2.880

Fonte: PNAD - IBGE

Elaboração: Dieese – Rede Bancários



Pilares da Previdência Social no Brasil

- **Regime Geral da Previdência Social (RGPS)**
 - Público, universal e obrigatório
 - Repartição simples (cobrança de contribuição das pessoas que estão em atividade para o financiamento das aposentadorias e pensões daqueles que já estão aposentados)
 - Piso de 1 salário mínimo, teto de R\$ 7.507,49
 - Assegurado reajuste para garantir o valor real dos benefícios
- **Regime Próprio dos Servidores Públicos (RPPS)**
 - Servidores públicos das três esferas
 - Regras próprias
 - Benefícios garantidos pelo orçamento da União, Estado ou Município
- **Previdência complementar fechada (fundos de pensão)**
 - Complementar ao RGPS ou ao RPPS
 - Facultativo, capitalização, contribuições do patrocinador e participante
 - Contratual, Estado não garante, só fiscaliza e regulamenta (PREVIC)
- **Previdência complementar aberta (bancos e seguradoras)**
 - Poupança individual, capitalização, sem patrocinador
 - Contratual, Estado não garante, só fiscaliza e regulamenta (SUSEP)

Inclusão de idade mínima obrigatória na regra geral para entrada em benefício na previdência pública após a reforma de 2019

< Reforma da previdência

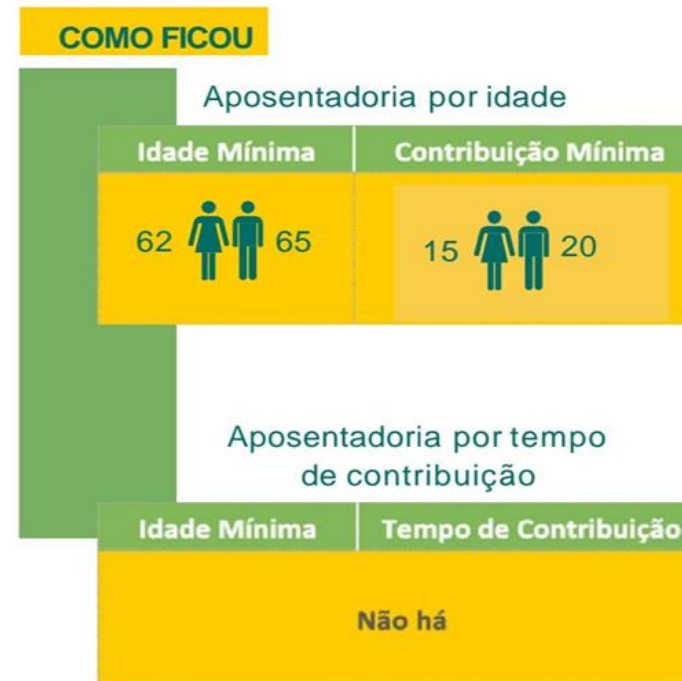

Alíquotas de contribuição RGPS-2023 (empregados formais)

06:05

☰ Instituto Nacional do Seguro Social - INSS

Salário de contribuição	Alíquota
até R\$ 1.302,00	7,50%
R\$ 1.302,01 até R\$ 2.571,29	9%
R\$ 2.571,30 até R\$ 3.856,94	12%
R\$ 3.856,95 até R\$ 7.507,49	14%

Alíquotas de contribuição- individuais, avulsos e micro empreendedores individuais- fonte INSS

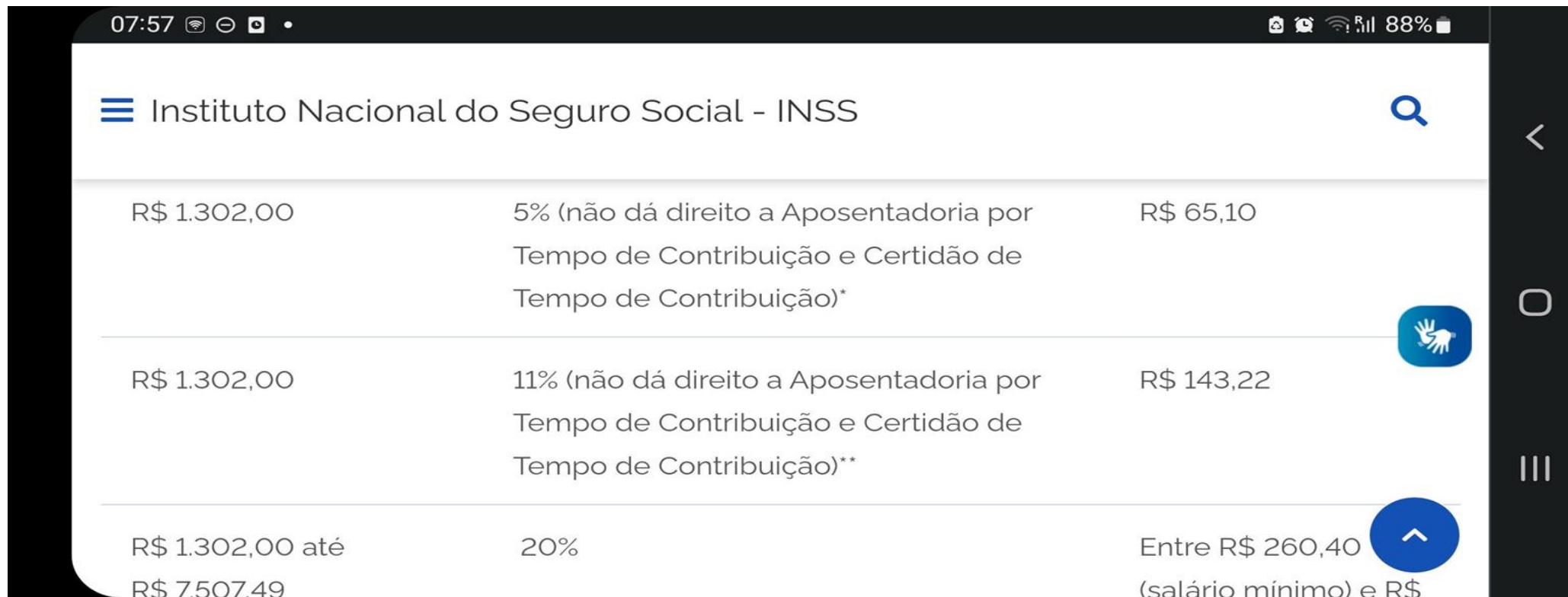

The screenshot shows the INSS app interface with a table of contribution rates. The table has three columns: the contribution base (R\$), the rate percentage, and the resulting contribution amount (R\$). The first two rows show a base of R\$ 1.302,00, while the third row shows a range from R\$ 1.302,00 to R\$ 7.507,49. The app interface includes a status bar at the top with the time 07:57 and 88% battery, a search icon, and a hamburger menu icon on the left. On the right side, there are navigation icons: a back arrow, a home button, and a bottom sheet indicator.

Base de Contribuição (R\$)	Alíquota (%)	Valor da Contribuição (R\$)
R\$ 1.302,00	5% (não dá direito a Aposentadoria por Tempo de Contribuição e Certidão de Tempo de Contribuição)*	R\$ 65,10
R\$ 1.302,00	11% (não dá direito a Aposentadoria por Tempo de Contribuição e Certidão de Tempo de Contribuição)**	R\$ 143,22
R\$ 1.302,00 até R\$ 7.507,49	20%	Entre R\$ 260,40 (salário mínimo) e R\$

Previdência Pública -RGPS-
benefícios apresentam valor médio de
1,5 salários mínimos (fonte: MPS)

2021 - Número Total de Benefícios Ativos

BENEFÍCIOS DO RGPS	31.453.052
Previdenciários	30.704.179
Aposentadorias	21.562.563
Tempo de Contribuição	6.674.623
Idade	11.682.785
Invalidez	3.205.155
Pensão por Morte	8.066.088
Auxílios	1.017.347
Doença	850.121
Reclusão	35.616
Acidente	131.610
Salário-Maternidade	58.127
Acidentários	748.873
Aposentadoria por Invalidez	200.436
Pensão por Morte	100.295
Auxílios	448.142
Doença	73.726
Acidente	348.235

Previdência complementar (privada) fechada. Fonte: MPS

< dados_entidade_efpc



Nome da Entidade	CNPJ	UF	Patrocínio Predominante	Ativo	Contribuições	Benefícios	Resgates	Participantes Ativos	Aposentados	Pensionistas	Númerc
PREVI/BB	33.754.482/0001-24	RJ	Público	267.997.356.371,39	907.613.284,92	4.149.444.326,59	190.434,93	82.012	84.768	23.949	
PETROS	34.053.942/0001-50	RJ	Público	122.194.150.155,09	1.708.454.994,33	2.464.602.547,33	500.493,56	52.822	60.171	19.733	
FUNCEF	00.436.923/0001-90	DF	Público	106.790.341.880,90	1.093.258.155,09	1.553.047.247,06	186.767,71	86.634	45.148	8.309	
FUNCESP	62.465.117/0001-06	SP	Privado	50.114.648.840,14	80.835.984,25	1.311.995.089,48	3.121.065,86	17.656	26.063	7.195	
ITAU UNIBANCO	61.155.248/0001-16	SP	Privado	31.145.889.721,49	97.109.970,48	441.968.610,89	1.281.685,18	26.429	23.728	1.651	
VALIA	42.271.429/0001-63	RJ	Privado	29.511.346.077,60	171.261.256,70	409.130.611,09	2.224.233,63	106.905	17.077	9.374	
BANESPREV	57.125.288/0001-48	SP	Privado	29.221.037.660,78	20.873.521,90	595.389.479,55	22.606.218,85	3.852	21.134	4.196	
SISTEL	00.493.916/0001-20	DF	Privado	22.420.530.084,63	35.313.921,64	315.029.595,85	-	1.785	15.096	6.547	
FORLUZ	16.539.926/0001-90	MG	Público	20.146.857.394,73	56.163.590,26	406.374.664,58	659.832,97	6.403	13.328	3.287	
REAL GRANDEZA	34.269.803/0001-68	RJ	Público	18.274.348.300,83	45.503.578,27	365.552.392,20	150.088,46	3.230	7.136	2.153	
FAPES	00.397.695/0001-97	RJ	Público	15.104.553.218,08	137.131.357,79	293.783.116,87	4.267.099,20	2.731	1.863	452	
FUNDACAO COPEL	75.054.940/0001-62	PR	Público	13.735.532.961,67	54.315.998,33	214.062.927,70	10.439.250,71	11.983	7.937	1.933	
FATL	07.110.214/0001-60	RJ	Privado	12.855.163.157,94	10.940.519,06	193.741.159,42	6.543.013,62	8.802	13.149	2.130	
FACHESF	42.160.192/0001-43	PE	Público	12.250.863.785,31	56.295.035,74	210.098.008,59	794.440,37	7.319	7.220	2.960	
POSTALIS	00.627.638/0001-57	DF	Público	11.346.660.451,09	310.685.305,46	289.072.562,54	100.295,32	141.376	36.511	11.196	
ECONOMUS	49.320.799/0001-92	SP	Público	10.654.814.775,34	89.082.119,03	194.823.237,45	14.591.743,09	8.436	9.203	855	
MULTIPREV	67.846.188/0001-64	SP	Privado	10.529.353.811,11	152.065.439,43	77.636.589,96	144.632,62	61.536	3.543	315	
CERES	00.532.804/0001-31	DF	Público	10.325.635.304,28	81.343.453,20	128.591.213,37	1.920.643,43	12.655	7.243	2.180	
PREVIDÊNCIA USIMINAS	16.619.488/0001-70	MG	Privado	10.205.027.672,21	22.766.364,53	193.110.967,47	203.330,80	16.138	14.115	5.813	
TELOS	42.465.310/0001-21	RJ	Privado	10.003.781.371,21	11.814.846,25	161.188.031,39	-	6.954	5.922	1.327	
REFER	30.277.685/0001-89	RJ	Público	9.548.954.108,04	8.721.589,68	157.601.007,64	10.333,69	3.004	11.187	11.177	
MULTIBRA	30.459.788/0001-60	SP	Privado	9.089.350.250,92	84.396.652,55	134.210.239,89	1.589.148,90	49.619	5.910	2.427	
BB PREVIDENCIA	00.544.659/0001-09	DF	Privado	8.222.498.960,75	110.895.175,81	89.847.212,00	7.444.697,71	208.113	3.298	909	
VISÃO PREV	07.205.215/0001-98	SP	Privado	7.734.940.209,58	49.351.573,75	87.522.563,59	-	15.680	5.563	507	
SERPROS	29.738.952/0001-99	RJ	Público	7.717.163.005,21	57.198.905,72	87.607.665,38	1.409.233,45	7.498	4.480	972	
FUNBEP	76.629.252/0001-46	PR	Privado	7.343.604.866,39	19.430.451,82	177.362.269,57	4.053.158,15	243	5.136	1.009	
FUNPRESP-EXE	17.312.597/0001-02	DF	Público	7.108.670.203,49	336.313.116,42	12.307.084,40	1.411.901,19	111.893	62	182	
CENTRUS	00.580.571/0001-42	DF	Público	7.040.300.691,51	4.222.293,38	92.451.034,39	2.217.517,21	1.188	553	728	
BANRISUL/FBSS	92.811.959/0001-25	RS	Público	6.544.680.558,88	55.671.575,00	121.403.817,96	619.331,24	8.467	7.349	1.552	
FAMILIA PREVIDENCIA	90.884.412/0001-24	RS	Privado	6.532.409.255,90	85.172.158,85	199.782.062,70	-	9.363	5.772	3.094	
CAPEF	07.273.170/0001-99	CE	Público	6.466.766.979,25	88.578.320,41	139.189.256,16	18.615.017,41	6.826	4.100	1.589	
CBS	32.500.613/0001-84	SP	Privado	6.057.012.013,15	23.305.491,40	94.499.881,81	12.953.648,93	21.801	7.673	4.487	
IBM	30.658.868/0001-44	RJ	Privado	5.653.303.048,53	38.710.008,66	56.205.060,71	18.410.653,82	7.316	1.924	16	
FIBRA	80.564.578/0001-00	PR	Privado	5.612.524.140,42	39.852.116,82	100.464.356,54	246.755,01	1.996	1.693	339	
ELETROS	34.268.789/0001-88	RJ	Público	5.481.232.433,73	54.574.223,03	116.846.341,70	17.221.968,98	2.448	2.047	635	

Previdência privada complementar aberta fonte: MPS

< dados_entidade_eapc



Nome da Entidade	CNPJ	Ativo de Investimentos	Contribuições	Benefícios	Resgates	Sítio Eletrônico
BRASILPREV SEGUROS E PREVIDÊNCIA S/A	27.665.207/0001-31	360.049.687.923	14.810.222.399	244.120.252	11.655.607.787	https://www1.brasilprev.com.br/
BRADESCO VIDA E PREVIDÊNCIA S.A.	51.990.695/0001-37	307.858.542.391	8.935.468.601	402.382.032	8.230.653.657	https://www.bradescoseguros.com.br/clientes
ITAÚ VIDA E PREVIDÊNCIA S/A	92.661.388/0001-90	239.043.367.763	3.205.048.645	126.624.232	2.930.802.308	https://www.itau.com.br/investimentos/previdencia
CAIXA VIDA E PREVIDÊNCIA S.A.	03.730.204/0001-76	143.291.464.750	6.287.921.143	27.484.198	5.320.839.071	https://www.caixavidaprevidencia.com.br/previdencia
ZURICH SANTANDER BRASIL SEGUROS E PREVIDÊNCIA S.A.	87.376.109/0001-06	80.657.490.768	2.737.364.416	12.267.125	2.409.167.210	https://www.santander.com.br/previdencia-zurich-santander
ICATU SEGUROS S.A.	42.283.770/0001-39	48.424.355.423	815.993.911	17.407.829	918.269.649	https://portal.icatuseguros.com.br/
XP VIDA E PREVIDÊNCIA S.A.	29.408.732/0001-05	47.911.839.551	534.715.672	121.636	1.070.295.334	https://www.xpi.com.br/
SAFRA VIDA E PREVIDÊNCIA S.A.	30.902.142/0001-05	21.645.573.285	278.151.867	656.712	371.965.609	https://www.safra.com.br/investimentos/previdencia-privada.htm
BTG Pactual Vida e Previdência S.A.	19.449.767/0001-20	15.538.045.333	203.322.893	0	428.746.223	https://www.btgpactualdigital.com/
SUL AMÉRICA SEGUROS DE PESSOAS E PREVIDÊNCIA S.A.	01.704.513/0001-46	10.910.716.697	171.855.029	38.747.658	234.816.126	https://portal.sulamericaseguros.com.br/
PORTO SEGURO VIDA E PREVIDÊNCIA S/A	58.768.284/0001-40	5.559.717.080	103.384.645	11.632.345	137.923.224	https://www.portosegurodevida.com.br/
RIO GRANDE SEGUROS E PREVIDÊNCIA S.A.	01.582.075/0001-90	4.472.084.268	656.060.259	358.527	118.324.379	https://www.rigrandesseguradora.com.br/
ITAÚ SEGUROS S.A.	61.557.039/0001-07	4.153.689.650	4.265.626	242.690	6.855.554	https://www.itau.com.br/seguros
MAPFRE PREVIDÊNCIA S.A.	04.046.576/0001-40	3.091.589.488	48.450.999	6.976.806	49.328.838	https://www.mapfre.com.br/para-voce/seguro-previdencia/
ZURICH BRASIL VIDA E PREVIDÊNCIA S.A.	01.206.480/0001-04	3.087.403.987	77.637.611	203.678	39.180.669	https://www.zurich.com.br/
METROPOLITAN LIFE SEGUROS E PREVIDÊNCIA	02.102.498/0001-29	2.825.582.123	46.600.479	1.167.046	12.559.241	https://www.metlife.com.br/
Evidência Previdência	13.615.969/0001-19	2.644.479.644	2.536.463	18.031.519	20.396.128	
MONGERAL AEGON SEGUROS E PREVIDÊNCIA S. A.	33.608.308/0001-73	2.463.637.186	185.423.495	52.801.124	13.080.779	https://mag.com.br/
UNIMED SEGURADORA S.A.	92.863.505/0001-06	2.249.049.496	38.541.326	1.835.100	42.406.363	https://www.segurosunimed.com.br/
SICOOB SEGURADORA DE VIDA E PREVIDÊNCIA S.A.	26.314.512/0001-16	1.299.358.405	30.559.162	419.420	5.859.931	https://www.sicoob.com.br/web/sicoob/seguros-voce
CAPEMISA SEGURADORA DE VIDA E PREVIDÊNCIA S/A	08.602.745/0001-32	1.298.908.012	68.541.575	41.358.420	450.494	https://www.capemisa.com.br/
ALFA PREVIDÊNCIA E VIDA S.A.	02.713.530/0001-02	789.332.417	6.104.874	79.617	4.262.054	https://alfaprevidencia.com.br/
GBOEEX - GRÊMIO BENEFICENTE	92.872.100/0001-26	241.528.122	87.537.408	56.069.855	528.750	https://gboexprodutos.com.br/
ASPECIR PREVIDÊNCIA	92.843.531/0001-64	230.844.447	3.670.549	2.313.886	4.988.334	https://www.aspecir.com.br/
COMPREV VIDA E PREVIDÊNCIA S.A.	33.634.999/0001-80	164.876.798	3.261.083	1.215.597	8.290	https://www.comprev.com.br/site_home.php
EQUATORIAL PREVIDÊNCIA COMPLEMENTAR	42.150.987/0001-70	99.853.495	2.136.800	229.588	0	https://www.grupoequatorial.com.br/
SOCIEDADE CAXIENSE DE MÚTUO SOCORRO - PREVIDÊNCIA PRIVADA	88.663.828/0001-70	85.380.559	5.113.468	100.425	0	https://www.emis.com/
KOVR PREVIDÊNCIA S.A.	17.479.056/0001-73	74.213.865	3.254.601	1.004.445	15.523	https://kovr.com.br/
PREVIMIL VIDA E PREVIDÊNCIA S.A.	95.619.003/0001-14	71.455.174	2.162.548	812.730	0	https://previmil.com.br/
MBM SEGURADORA S.A.	87.883.807/0001-06	67.044.258	1.740.395	2.338.821	0	https://mbmsegueros.com.br/
RECÍPROCA ASSISTÊNCIA	34.115.683/0001-44	59.227.299	3.342.807	963.490	68.524	http://www.reciproca.com.br/
MBM Previdência Complementar	92.892.256/0001-79	57.899.902	2.820.324	1.076.315	189.499	https://mbmsegueros.com.br/
VIVER PREVIDÊNCIA	33.767.492/0001-02	52.498.232	939.125	388.813	0	https://www.viverprevidencia.com.br/
SABEMI SEGURADORA S.A.	87.163.234/0001-38	46.342.341	7.551.834	1.396.854	0	https://www.sabemi.com.br/
CENTAURO VIDA E PREVIDÊNCIA S. A.	42.516.278/0001-66	33.476.126	330	0	0	https://www.centauro-on.com.br/
SABEMI PREVIDÊNCIA PRIVADA	88.747.928/0001-85	33.273.808	1.651.907	423.068	0	https://www.sabemi.com.br/produtos/previdencia-privada/
UNIÃO SEGURADORA S.A. - VIDA E PREVIDÊNCIA	95.611.141/0001-57	31.276.478	703.550	403.513	845.151	https://uniaseguradora.com.br/
BMG SEGURADORA S.A.	26.136.748/0001-00	16.796.595	1.690.955	88.173	0	https://brmgseguros.com.br/
FUTURO - PREVIDÊNCIA PRIVADA	92.812.098/0001-08	10.009.851	531.379	0	0	https://www.futuroprevidencia.com.br/
EQ SEGUROS S.A.	21.242.451/0001-05	7.850.482	4.300	0	0	https://eqseguros.com.br/
AUXILIADORA PREVIDÊNCIA	17.188.350/0001-26	6.686.063	2.019.963	669.325	0	https://auxvida.com.br/
Upofa - União Previdencial	76.678.101/0001-88	1.717.933	609.619	146.770	0	http://www.upofa.com.br/



Vínculos Formais de Trabalho no Ramo Financeiro, 2012 e 2021

Nº de Vínculos Formais de Trabalho no Ramo Financeiro, 2012-2021

- Em 2012 a categoria bancária englobava 59% do total de vínculos de trabalho formal no ramo financeiro e as demais categorias somavam 41%.
- Em 2021 a categoria bancária passou a representar 44% do ramo financeiro formal enquanto as demais categorias passaram a englobar 56%.

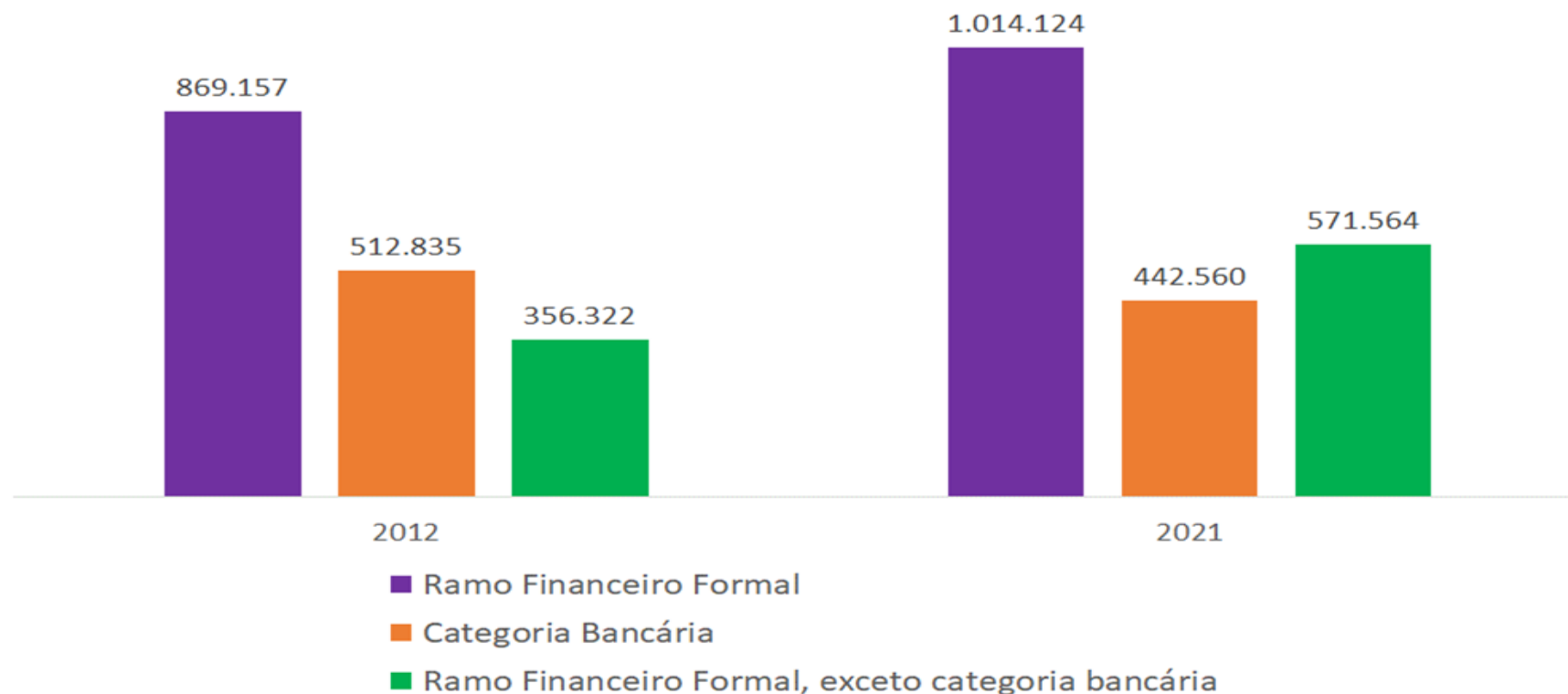

Vínculos não formais no ramo financeiro : desde 2013, o número de pessoas trabalhando por conta própria no Setor Financeiro saiu de 60 mil para 141 mil, alta de 132,4% - representam quase 10% do setor.

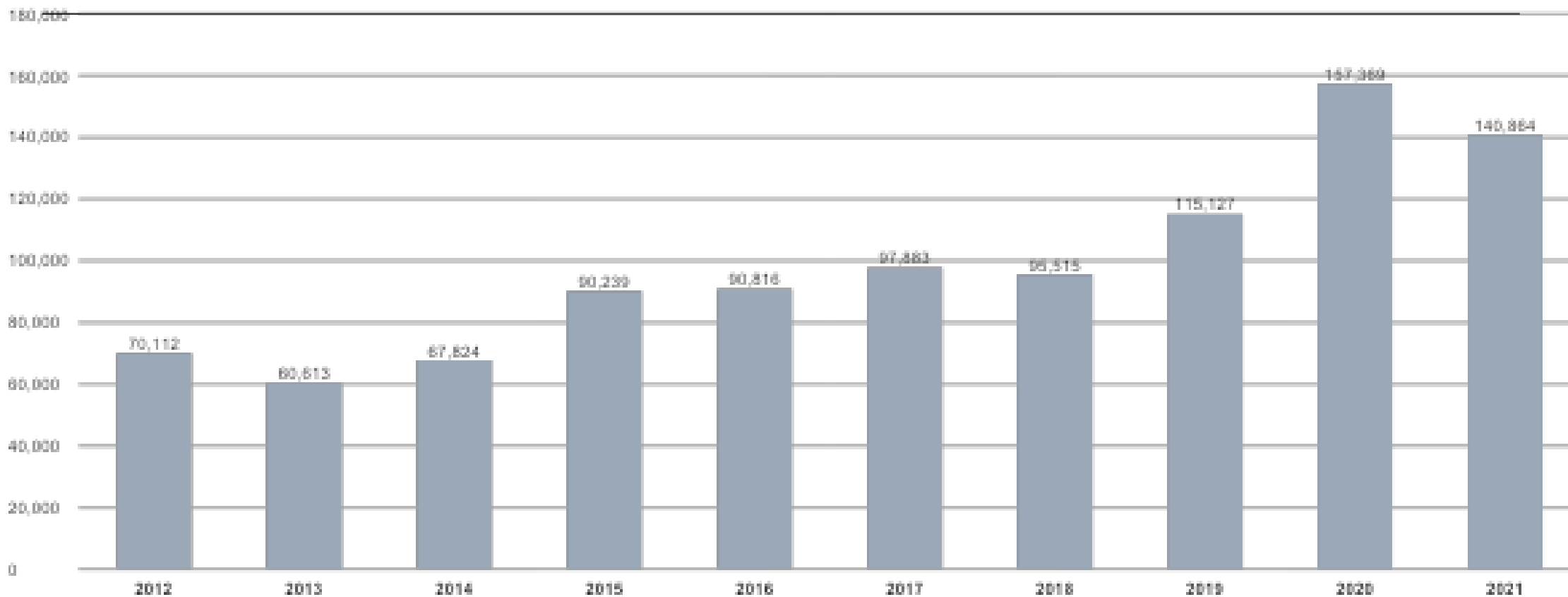

Nº de Agentes Autônomos de Investimentos cresceu 287% desde 2016

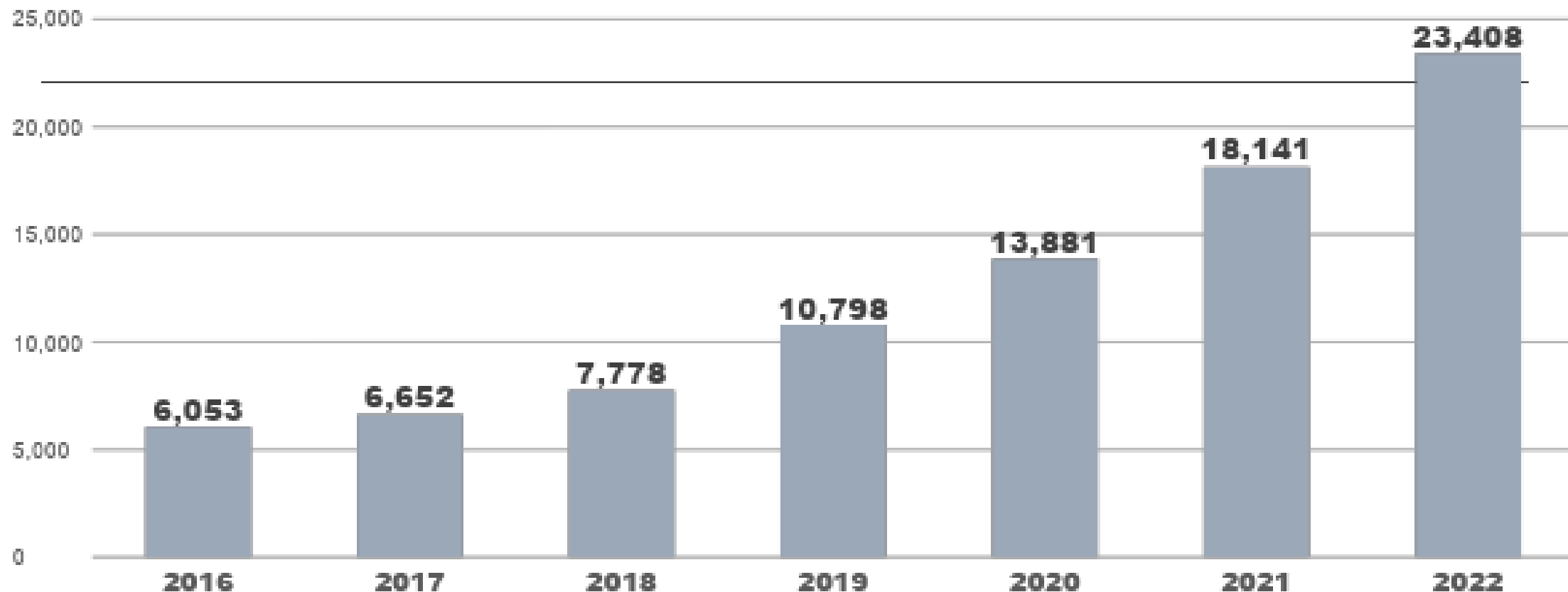

Diferentemente dos bancários e demais trabalhadores formais do ramo financeiro, não é possível afirmar quantos desses Agentes Autônomos de Investimento e outros trabalhadores não formais do ramo financeiro contribuem individualmente para a Previdência Social.

Em 2022, existiam quase 14 milhões de MEIs no Brasil. Apesar de ter cobertura previdenciária esse formato tem sido utilizado de forma fraudulenta para disfarçar relações de emprego no país. Fonte: MDIC

Movimento de abertura de empresários individuais em 2022.

	Empresas ativas	Empresas abertas	Varição em relação ao ano de 2021
Empresário Individual	13.956.115	3.077.687	-6,2%
Microempreendedor Individual	11.635.321	2.926.610	-5,0%
Demais Empresários Individuais	2.320.794	151.077	-24,9%

Afastamentos Previdenciários (B-31) e Acidentários (B-91) (Auxílio Por Incapacidade Temporária)

Os antigos benefícios previdenciários denominados como Auxílio-Doença Previdenciário e Auxílio-Doença Acidentário são inclusos aos segurados filiados no Regime Geral de Previdência Social – RGPS.

Com a **Reforma da Previdência**, introduzida ao sistema jurídico brasileiro pela Emenda Constitucional 103/2019, estes benefícios ganharam novas nomenclaturas, passando a se chamar “[Auxílio por Incapacidade Temporária Previdenciária](#)” e “Auxílio por Incapacidade Temporária Acidentária”, respectivamente.

O período de carência do Auxílio por Incapacidade Temporária, em regra, é de 12 (doze) contribuições mensais, com exceção aos casos decorrentes de acidente de qualquer natureza, doença do trabalho ou moléstia grave contida no ato regulamentar formalizado pela Portaria 450/2020, do Instituto Nacional do Seguro Social – INSS.

O que é o afastamento por Incapacidade Temporária Previdenciária (B-31)?

O Auxílio por Incapacidade Temporária Previdenciária é o benefício direcionado aos segurados incapacitados da Previdência Social. Esta incapacidade não tem qualquer ligação com a função laboral exercida pelo segurado, ou seja, o motivo da incapacidade não tem relação alguma com o trabalho, sendo originada em virtude de doença diversa.

O que é o afastamento por Incapacidade Temporária Acidentário (B-91)?

Auxílio por Incapacidade Temporária Acidentária, é um benefício destinado aos segurados vítimas de acidentes de trabalho ou acometidos por [doença ocupacional](#), ou seja, situação em que há a equiparação ao acidente de trabalho.

O acidente de trabalho ocorre durante o exercício de atividade a serviço do empregador, provocando lesão corporal ou qualquer perturbação funcional que resulte na perda ou na redução permanente ou temporária da capacidade ao trabalho do segurado, ou ainda, no seu âmbito. As doenças ocupacionais, por sua vez, são aquelas desencadeadas ou produzidas pelo exercício do trabalho de determinada atividade exercida rotineiramente.

A comunicação do acidente de trabalho deve ser feita ao INSS a partir do preenchimento do formulário [CAT](#) aos seguintes destinatários: INSS; Segurado ou dependente; Empresa; e Sindicato dos Trabalhadores.

A empresa realiza o pagamento dos 15 (quinze) primeiros dias, a contar da data do acidente, e a partir do 16º dia da data do afastamento da atividade exercida, é a **Previdência Social** quem realiza tal pagamento.

Nos últimos 5 anos, o número de afastamentos nos bancos aumentou 26,2%, enquanto no geral a variação foi de 15,4%, ou seja, entre os bancários a variação foi 1,7 vezes maior

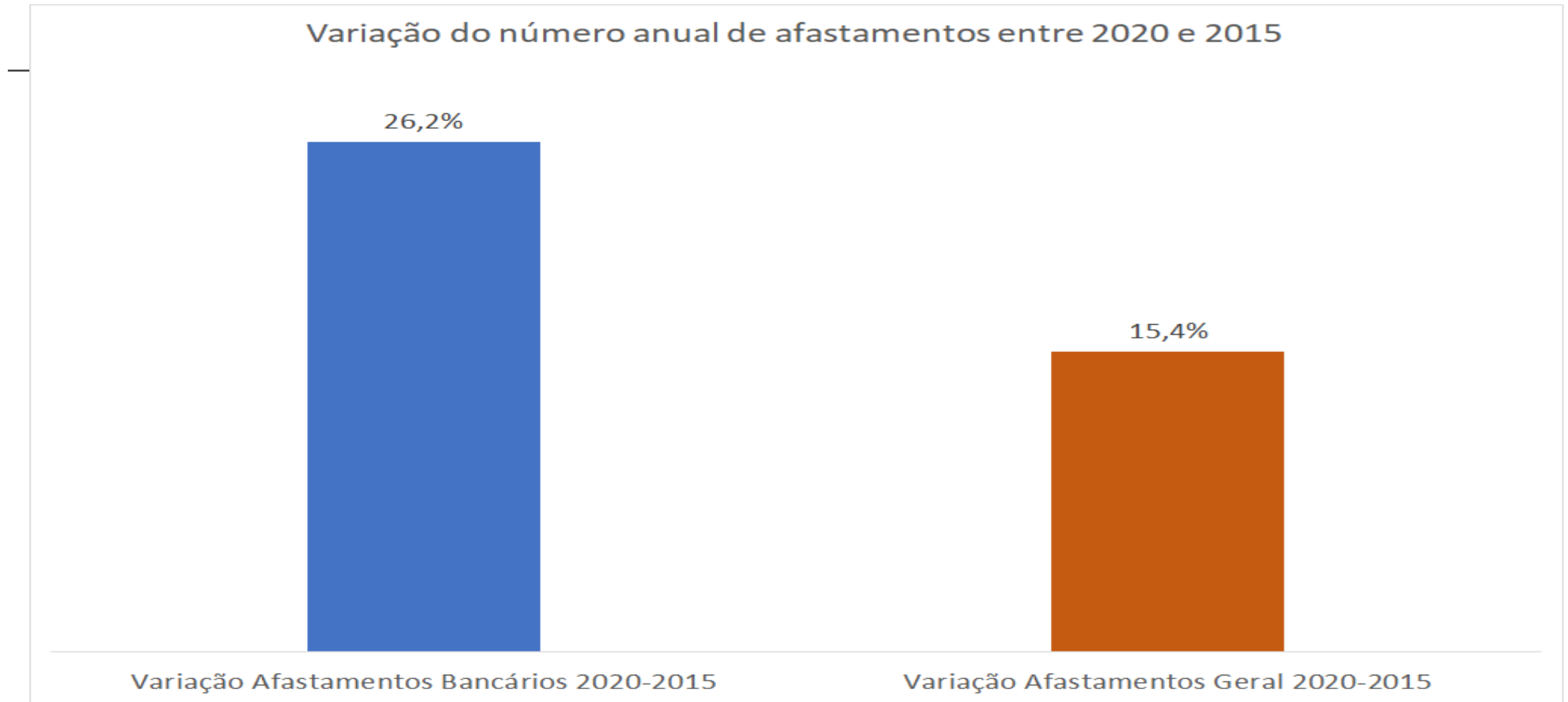

Fonte: Dataprev, Sistema Único de Benefícios (SUB)

Nos afastamentos Previdenciários (B-31) Da categoria bancária, as doenças mentais saem de 23% para 40% em 2022, E as doenças infecciosas e parasitárias saem de 1% para 4% em 2020 e 14% em 2021, em função da COVID-19

Motivos de Afastamentos Previdenciários (B31) dos Bancários - em %

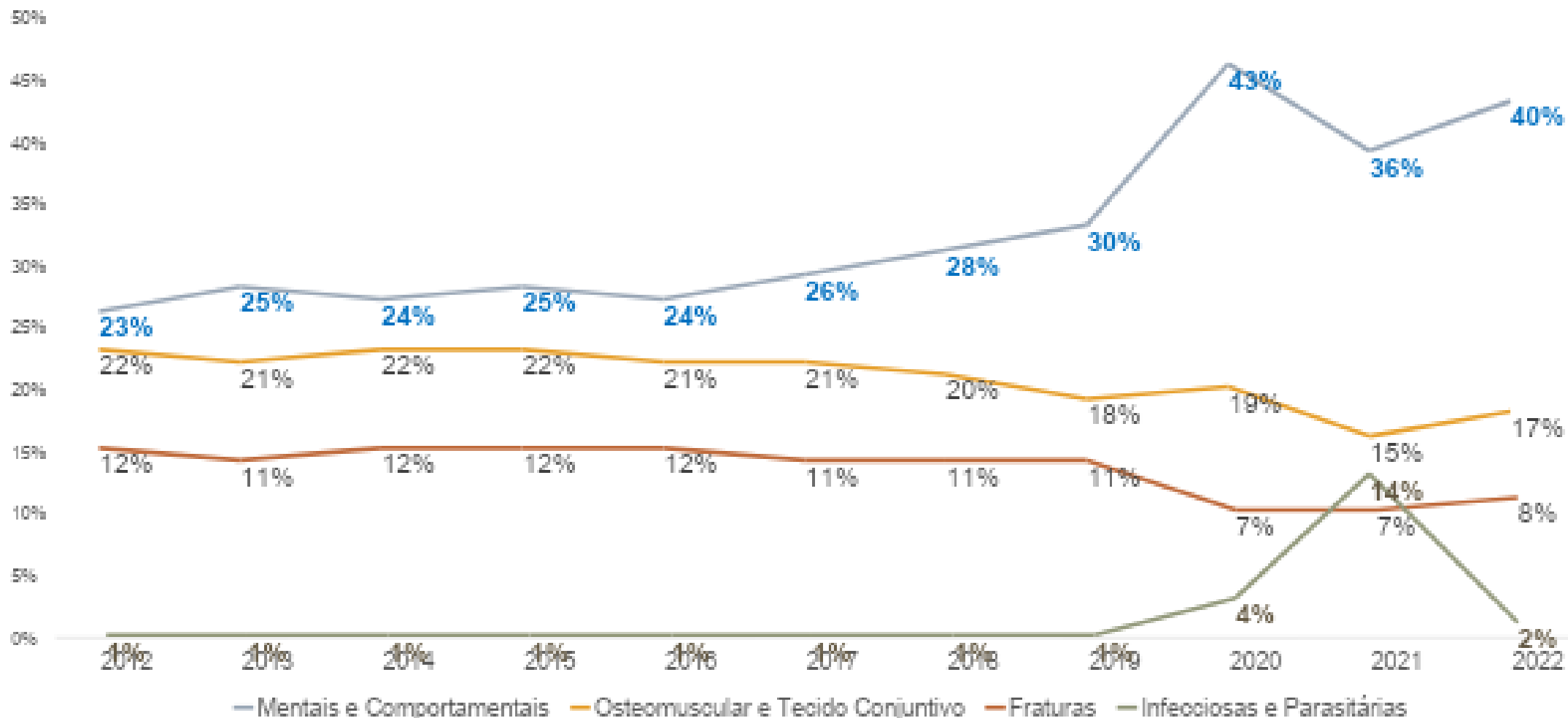

Fonte: Fonte: INSS - Instituto Nacional do Seguro Social. Tratamento e análise: SmartLab

*A principal doença infecciosa e parasitária responsável por 13% em 2021 é "Doenças por vírus", de localização não especificada

Apesar de representar cerca de 1% do emprego formal no Brasil, a categoria bancária representa 25% dos afastamentos acidentários (B91) por doenças mentais e comportamentais no país. Em 2012, esse percentual era de 12%

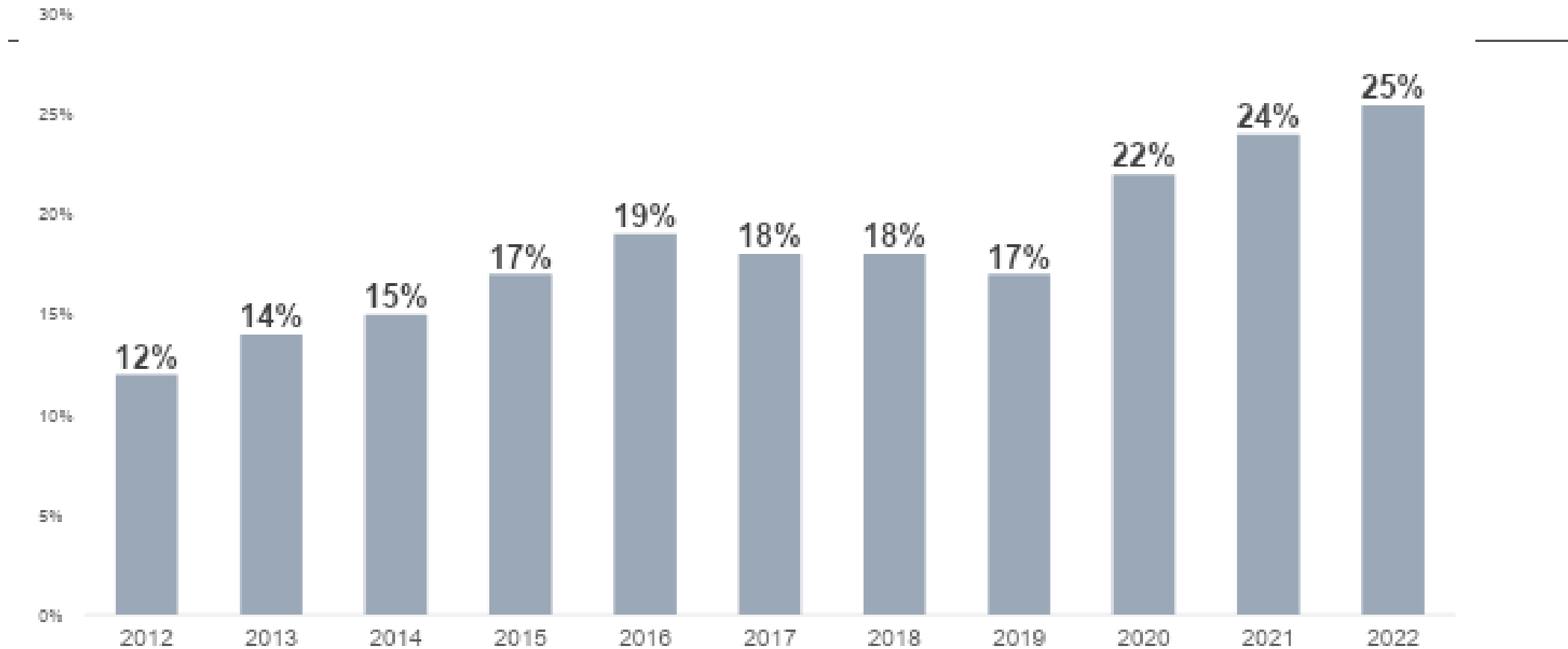

Grato!

Rafael Zanon
Secretário de Formação da Contraf-CUT

